polaris

since 1995

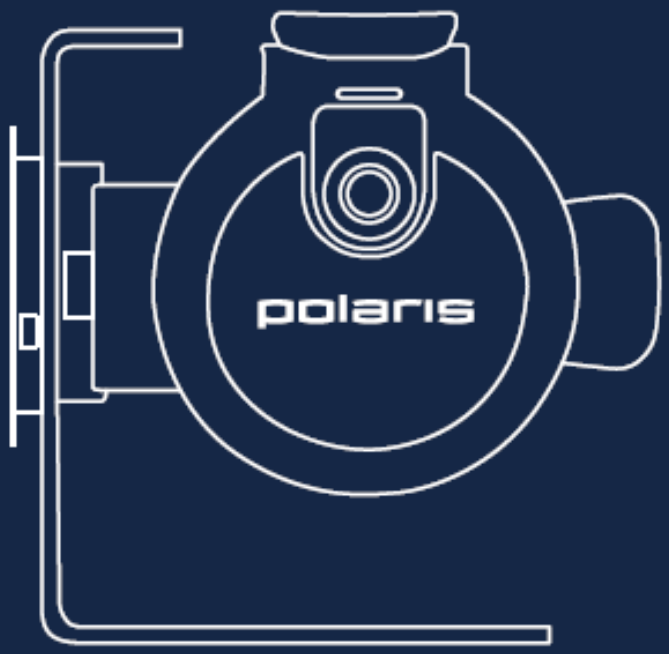

PST 1000 Waffle dream

Руководство по эксплуатации / Гарантия

Manual instruction / Guarantee

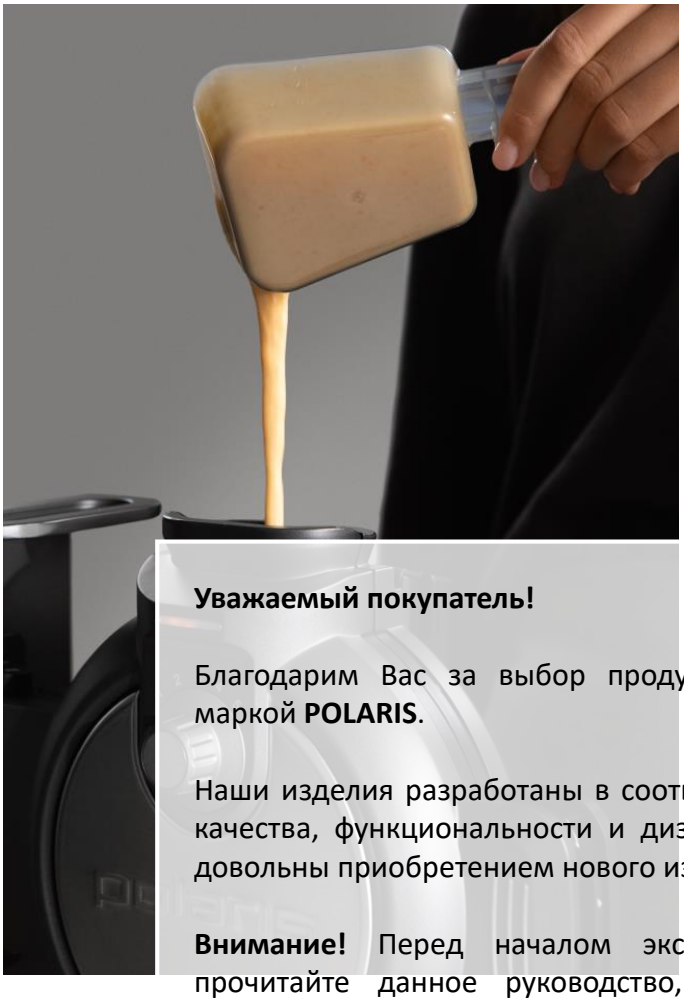

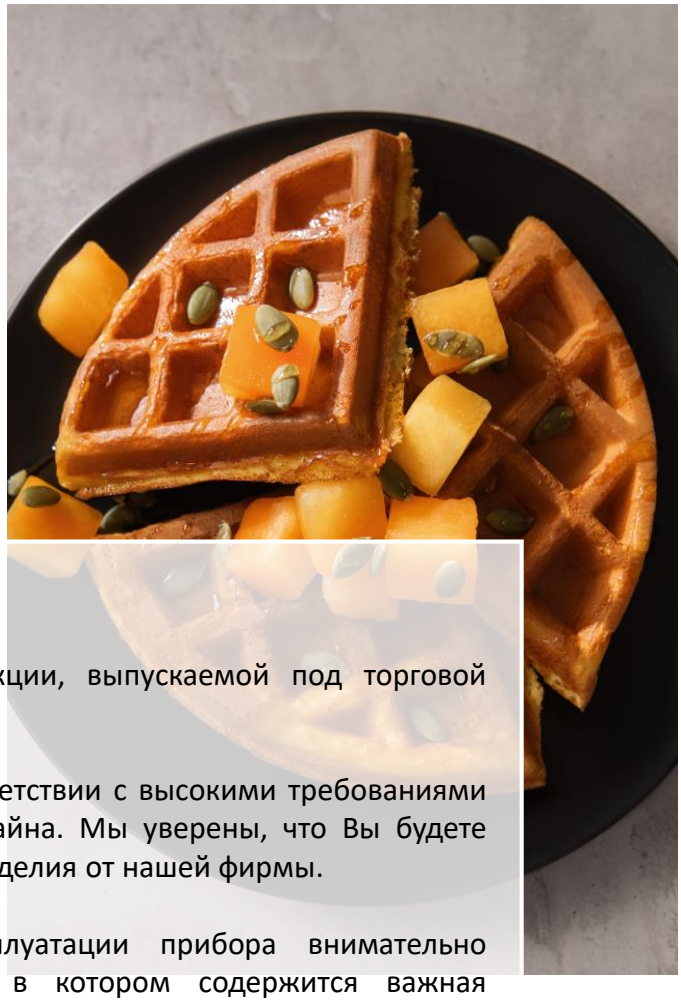

Уважаемый покупатель!

Благодарим Вас за выбор продукции, выпускаемой под торговой маркой **POLARIS**.

Наши изделия разработаны в соответствии с высокими требованиями качества, функциональности и дизайна. Мы уверены, что Вы будете довольны приобретением нового изделия от нашей фирмы.

Внимание! Перед началом эксплуатации прибора внимательно прочитайте данное руководство, в котором содержится важная информация, касающаяся Вашей безопасности, а также рекомендации по правильному использованию прибора и уходу за ним.

Сохраните руководство вместе с гарантийным талоном, кассовым чеком, по возможности, картонной коробкой и упаковочным материалом.

Обратите внимание! Вследствие постоянного процесса внесения изменений и улучшений, между руководством и изделием могут наблюдаться некоторые различия. Производитель надеется, что пользователь обратит на это внимание.

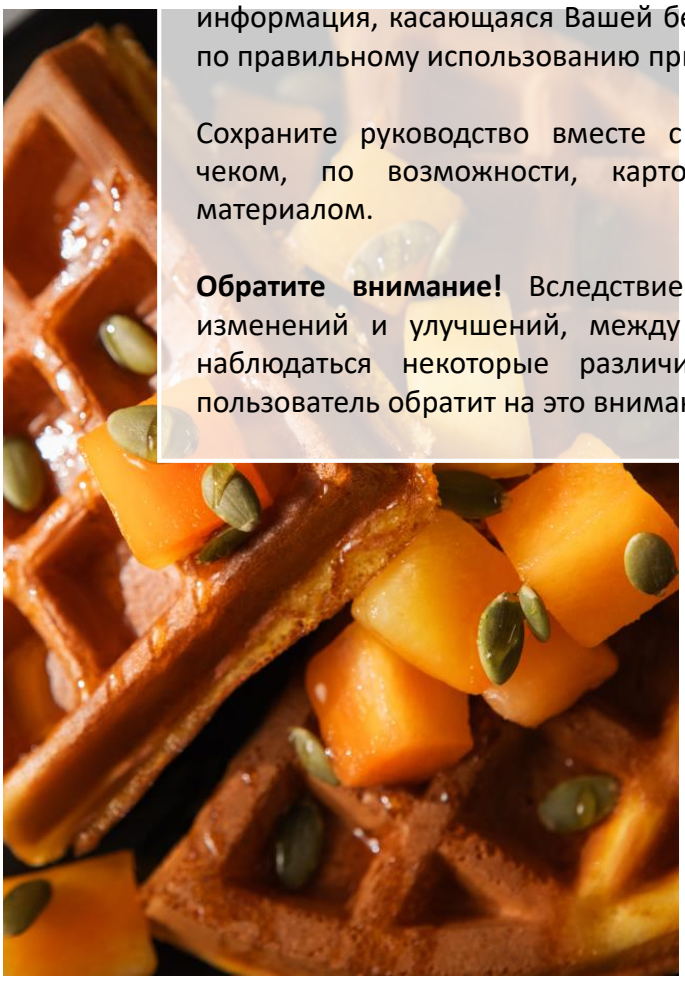

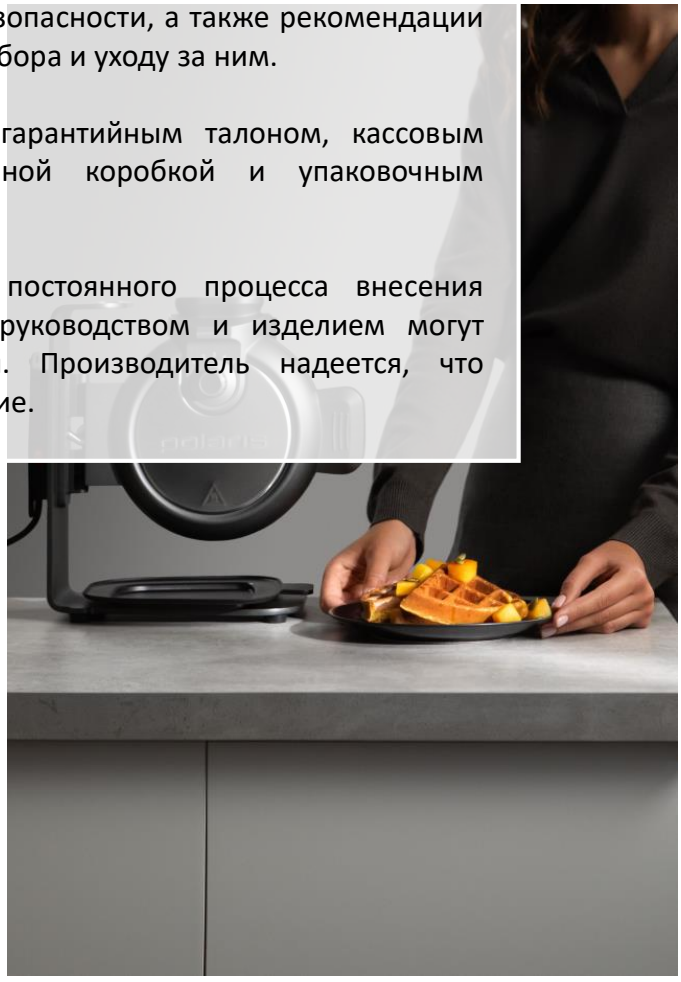

СОДЕРЖАНИЕ

Общая информация	4
Сфера использования	4
Описание прибора	5
Подготовка к работе	6
Порядок работы	7
Чистка и уход	10
Хранение	11
Транспортировка	11
Реализация	11
Требования по утилизации	11
Меры предосторожности при работе с прибором для выпечки	12
Общие указания по безопасности при работе с электрической бытовой техникой	13
Поиск и устранение неисправностей	15
Комплектация	15
Технические характеристики	15
Информация о сертификации	16
Гарантийные обязательства	17

ОБЩАЯ ИНФОРМАЦИЯ

Настоящее руководство по эксплуатации предназначено для ознакомления с техническими данными, устройством, правилами эксплуатации и хранения прибора для выпечки POLARIS модели **PST 1000 Waffle dream** (далее по тексту – прибор для выпечки, прибор).

СФЕРА ИСПОЛЬЗОВАНИЯ

- Прибор предназначен для бытового использования при температуре и влажности жилого помещения в соответствии с данным руководством:
  - в местах постоянного проживания;
  - в пунктах питания сотрудников магазинов, офисов, фермерских хозяйств и других подразделений;
  - в гостиницах и других местах, предназначенных для проживания;
  - в местах, предназначенных для ночлега и завтрака.
- Прибор не предназначен для промышленного и коммерческого использования, а также для обработки непищевых продуктов.
- Прибор не предназначен для использования вне помещений.
- Производитель не несет ответственности за ущерб, возникший в результате неправильного или непредусмотренного настоящим руководством использования.

ВОЗМОЖНОСТИ ПРИБОРА

- 5 степеней пропекания вафель
- Круглые панели для выпекания вафель
- Двухслойное антипригарное покрытие DAIKIN
- Прочное металлическое основание
- Индикация нагрева и готовности к работе

Индикация нагрева и готовности к работе

5 степеней пропекания вафель

Круглые панели для выпекания вафель

Двухслойное антипригарное покрытие DAIKIN

ОПИСАНИЕ ПРИБОРА

Прибор для выпечки предназначен для приготовления вафель путем выпекания (обжаривания) между двумя нагретыми панелями.

ПОДГОТОВКА К РАБОТЕ

- Распакуйте прибор и проверьте комплект поставки (см. раздел «Комплектация»).
- Удалите с прибора упаковочный материал.
- Установите прибор на твёрдой, ровной поверхности.
- Размотайте шнур и убедитесь в отсутствии повреждений корпуса и сетевого шнура.
- Перед первым использованием прибора проведите его очистку, руководствуясь указаниями раздела «Чистка и уход».
- Для включения прибора переведите переключатель ВКЛ/ВЫКЛ сбоку на корпусе в положение ВКЛ (I).
- Первый раз включите прибор в хорошо проветриваемом помещении, без продуктов на 10 - 15 минут, считая от момента первого погасания индикатора работы.
- По прошествии заданного времени, отключите прибор от сети и дождитесь его полного остывания.

При первом использовании прибора нагревательные элементы обгорают, при этом возможно появление небольшого количества дыма. Это является нормальным явлением и не свидетельствует о неисправности прибора.

ОСТОРОЖНО! Не прилагайте чрезмерных усилий при закрытии крышки. Крышка должна свободно закрываться и защелкиваться!

1

Снимите с корпуса все наклейки и протрите влажной тканью

2 ОТКРОЙТЕ

Раскройте панели, потянув за ручку

3 ПРОТРИТЕ

Протрите рабочие панели изнутри влажной тканью

4 ЗАКРОЙТЕ

Закройте рабочие панели до щелчка **замка**

5 ВКЛЮЧИТЕ

Включите прибор в сеть, переведите переключатель ВКЛ/ВЫКЛ в положение I (ВКЛ)

6

Установите температуру на максимум (5)

7

Дождитесь нагревания панелей загорится зеленый, красный индикатор так же будет гореть

8

1-ый раз включите прибор в хорошо проветриваемом помещении, без продуктов на 10 -15 минут

ПОРЯДОК РАБОТЫ

ВНИМАНИЕ!

1. **Для выпечки венской вафли достаточно 8 минут.**
2. **Время может отличаться в зависимости от продукта и напряжения в сети.**
3. **Имеет значение консистенция теста – оно должно быть, как густая сметана. Если тесто будет жидким – оно выльется.**
4. **Для пропекания вафли необходимо полное заполнение формы тестом.**
5. **Если тесто в избытке – оно при нагреве будет вытекать из формы через стык.**

Порядок выпекания:

- Используйте вафельницу на чистом, устойчивом столе.
- Раскройте боковые панели.
- Смажьте нагревательные элементы небольшим количеством масла (жира).
- Закройте боковые панели до щелчка замка.
- Подключите шнур электропитания в сеть. Для включения прибора переведите переключатель ВКЛ/ВЫКЛ сбоку на корпусе в положение ВКЛ (I).
- Загорится красный световой индикатор на фронтальной стороне прибора.
- При достижении оптимальной температуры индикатор работы загорится (зеленым, красный индикатор так же будет гореть). При работе прибора он будет периодически включаться и выключаться, это нормально.
- Настройка температуры осуществляется ручкой регулировки: прибор имеет 5 температурных режимов, где:

  5 – MAX высокая температура
  4 – выше среднего
  3 – средняя температура
  2 – выше минимального
  1 – MIN низкая температура
- Для первого раза мы предлагаем использовать положение 3 – среднюю температуру для средней прожарки вафель.

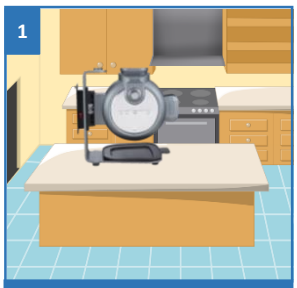

Установите прибор на ровную поверхность

ОТКРОЙТЕ

Нажмите фиксатор замка, чтобы раскрыть боковые панели

СМАЖЬТЕ

Смажьте нагревательные элементы маслом

ЗАКРОЙТЕ

Закройте боковые панели до щелчка **замка**

Включите прибор в сеть, переведите переключатель ВКЛ/ВЫКЛ в положение I (ВКЛ)

Загорится красный световой индикатор

Установите температуру на среднюю (3)

Дождитесь нагревания панелей, загорится зеленым, красный индикатор так же будет гореть

- При достижении оптимальной температуры индикатор предварительного нагрева загорится (зеленым, красный индикатор так же будет гореть), значит, пришло время готовить вафли.
- С помощью мерного ковша для теста (входит в комплект) залейте массу сверху в отверстие для залива теста. В случае, если теста налито слишком много, то его излишки попадают в боковой контейнер для излишков теста.
- Время приготовления: если установлена температура в режиме 3, время приготовления составит 3 минуты. Вы также можете произвести иные настройки, например, для более темной вафли – это 5 мин. (установите температурный режим 5) или, наоборот, более светлой (установите температурный режим 2).
- Когда блюдо будет готово, зеленый индикатор снова загорится с 5-кратным звуковым сигналом. Нажмите на замок и медленно откройте вафельницу. Не прикасайтесь к горячим поверхностям, это очень опасно.

ОСТОРОЖНО! Поверхности рабочих панелей очень горячие! Не дотрагивайтесь голыми руками! Рекомендуется пользоваться прихватками (не входят в комплект).

- Всегда используйте деревянные, пластмассовые или термостойкие щипцы/палочки, чтобы снять хорошо прожаренную вафлю и не повредить антипригарную поверхность боковых нагревательных элементов.

ВНИМАНИЕ! Не используйте для снятия вафель металлические приборы (нож, вилку, и пр.), чтобы не повредить поверхность рабочих панелей.

- После снятия готовой вафли закройте вафельницу до щелчка замка. После этого можно продолжить готовить следующую порцию вафель. (Если замок не работает, пожалуйста, прекратите использование вафельницы и обратитесь за помощью в авторизованный сервисный центр в Вашем регионе).

Установите прибор на ровную поверхность

Излишки теста, если есть, попадают в боковой контейнер

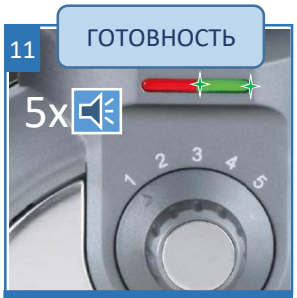

Горит зеленый, красный индикатор так же будет гореть + 5-ти кратный сигнал – вафля готова

Используйте деревянную или пластиковую лопатку (щипцы), чтобы снять готовую вафлю

Используйте термостойкую лопатку, термостойкие щипцы

Не используйте металлические приборы (ножи, вилки, и пр.)

Допустимое время непрерывной работы прибора – 30 минут

Прибор сильно нагревается! Не дотрагивайтесь **голыми** руками!

Внимание!
Допустимое время непрерывной работы прибора – 30 минут, с обязательным последующим отключением от сети и полным остыванием.

- Поднимать и переносить подключенный к сети прибор запрещено.

БУДЬТЕ ОСТОРОЖНЫ!
Во время работы прибор сильно нагревается, во избежание получения ожогов не дотрагивайтесь до горячих поверхностей, держитесь только за ручку. Рекомендуется пользоваться прихватками (не входят в комплект).

ЧИСТКА И УХОД

1. Отключите прибор от сети.
2. Приступайте к чистке прибора только после того, как он полностью остыл.
3. Очищайте прибор от остатков пищи и прочих загрязнений каждый раз после использования. Не откладывайте очистку во избежание образования трудноудаляемых остатков пищи.
4. Не погружайте прибор в воду или другие жидкости. Следите за тем, чтобы вода не попадала на электрические соединения.
5. Рабочие панели в данном приборе не снимаются, поэтому рекомендуется производить чистку аккуратно, только после полного остывания. Используйте влажную ткань, не мокрую.
6. Для удаления пригоревших остатков пищи используйте любую щетку с мягким ворсом (не входит в комплект).
7. Поддон для вафель промывайте под струей воды, не используйте абразивную губку, только мягкую ткань.
8. Не используйте для чистки металлические щетки и абразивные моющие средства.
9. Тщательно высушите рабочие панели перед закрытием на хранение.
10. Корпус прибора протрите сухой или слегка влажной тканью, просушите на воздухе.

1

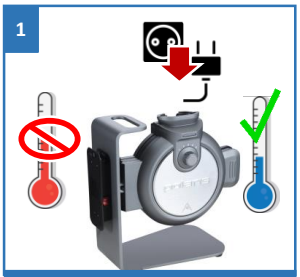

Приступайте к чистке прибора только после того, как он полностью остыл

2

Не мочите прибор под водой!

3

Используйте влажную ткань, не мокрую

4

Тщательно высушите рабочие панели перед установкой на прибор

5

Корпус прибора протрите сухой или слегка влажной тканью

ХРАНЕНИЕ

- Перед тем как убрать прибор на хранение, выполните чистку устройства.
- Смотайте шнур питания.
- Электроприборы хранятся в закрытом, сухом и чистом помещении при температуре окружающего воздуха не выше плюс 40°С с относительной влажностью не выше 70% и отсутствии в окружающей среде кислотных и других паров, отрицательно влияющих на материалы электроприборов.
- Храните прибор в недоступном для детей месте.

ТРАНСПОРТИРОВКА

- Транспортировка приборов проводится всеми видами транспорта в соответствии с правилами перевозки грузов, действующими на транспорте конкретного вида.
- При перевозке прибора используйте оригинальную заводскую упаковку.
- Транспортировка приборов должна исключать возможность непосредственного воздействия на них атмосферных осадков и агрессивных сред.
- Приборы хранятся в закрытом, сухом и чистом помещении при температуре окружающего воздуха не ниже плюс 5°С и не выше плюс 40°С с относительной влажностью не выше 70% и отсутствии в окружающей среде кислотных и других паров, отрицательно влияющих на материалы приборов.

РЕАЛИЗАЦИЯ

Правила реализации не установлены.

ТРЕБОВАНИЯ ПО УТИЛИЗАЦИИ

Отходы, образующиеся при утилизации изделий, подлежат обязательному сбору с последующей утилизацией в установленном порядке и в соответствии с действующими требованиями и нормами отраслевой нормативной документации, в том числе в соответствии с СанПиН 2.1.7.1322-03 «Гигиенические требования к размещению и обезвреживанию отходов производства и потребления.».

Внимание! После окончания срока службы не выбрасывайте прибор вместе с бытовыми отходами. Передайте его в специализированный пункт для дальнейшей утилизации. Этим Вы поможете защитить окружающую среду.

Во избежание риска пожара, поражения электрическим током или получения травмы при использовании вашего прибора, а также его поломки, строго соблюдайте основные меры предосторожности при работе с данным прибором, а также общие указания по безопасности при работе с электроприборами.

МЕРЫ ПРЕДОСТОРОЖНОСТИ ПРИ РАБОТЕ С ПРИБОРОМ ДЛЯ ВЫПЕЧКИ

- Прибор предназначен для использования в быту в соответствии с настоящим руководством. Продолжительное использование прибора в коммерческих целях может привести к его перегрузке, в результате чего он может быть поврежден или может нанести вред здоровью людей.
- Не оставляйте работающий прибор без присмотра.
- Не допускайте свисания шнура питания со стола, так как это может привести к опрокидыванию прибора.
- Во время работы прибор сильно нагревается. Во избежание получения ожогов не дотрагивайтесь до горячих поверхностей. Открывая и закрывая прибор, держитесь только за ручку, пользуйтесь прихватками.
- Не накрывайте прибор и не помещайте на прибор предметы в процессе работы.
- Остерегайтесь выхода пара из зазоров между рабочими панелями. Не подносите руки близко к краям прибора.
- Не используйте прибор для приготовления замороженных продуктов, перед приготовлением продукты следует разморозить.
- Во избежание повреждения рабочих панелей не используйте металлические кухонные принадлежности, не разрезайте продукты прямо на рабочих панелях. Используйте кухонные принадлежности для посуды с антипригарным покрытием.
- Не перемещайте горячий прибор, дождитесь его полного остывания.
- Не используйте прибор для сушки и обогрева.
- Не используйте прибор рядом с источниками тепла, газовыми или электрическими плитами, не ставьте прибор на варочную поверхность плиты.
- Не используйте прибор вблизи от легко воспламеняющихся предметов и веществ, а также вблизи деформируемых от высокой температуры предметов интерьера и под ними.
- Используйте прибор в помещениях с хорошей вентиляцией.
- По окончании приготовления всегда отключайте прибор от сети.
- Производитель не несет ответственности за ущерб, возникший в результате неправильного или непредусмотренного настоящим Руководством использования, а также – вследствие несоблюдения требований безопасности.

Внимание!
Извлекайте продукты сразу после приготовления, при длительном нахождении продуктов во включенном приборе может произойти возгорание.

ОБЩИЕ УКАЗАНИЯ ПО БЕЗОПАСНОСТИ ПРИ РАБОТЕ С ЭЛЕКТРОПРИБОРАМИ

- Эксплуатация прибора должна производиться в соответствии с «Правилами технической эксплуатации электроустановок потребителей».
- Каждый раз перед включением прибора осмотрите его. При наличии повреждений прибора или сетевого шнура ни в коем случае не включайте прибор в розетку.
- Не следует использовать прибор после падения, если имеются видимые признаки повреждения. Перед использованием прибор должен быть проверен квалифицированным специалистом.
- Не используйте прибор, если вы не уверены в его работоспособности.
- Данный прибор не предназначен для использования людьми (включая детей), у которых есть физические, нервные или психические отклонения, или недостаток опыта и знаний, за исключением случаев, когда за такими лицами осуществляется надзор или проводится их инструктирование относительно использования данного прибора лицом, отвечающим за их безопасность. Необходимо осуществлять надзор за детьми с целью недопущения их игр с прибором.
- Не оставляйте прибор без присмотра во время работы. Храните прибор в недоступном для детей месте.

Внимание!
Не используйте прибор вблизи ванны, раковины или других емкостей, заполненных водой.

- Не используйте прибор в помещениях с повышенной влажностью.
- Не погружайте прибор в воду или другие жидкости. Не прикасайтесь к прибору влажными руками. При намокании сразу отключите прибор от сети.
- В случае падения прибора в воду, немедленно отключите его от сети. При этом ни в коем случае не опускайте руки в воду. Перед повторным использованием прибор должен быть проверен квалифицированным специалистом.
- Не используйте прибор вне помещений. Предохраняйте прибор от жары, прямых солнечных лучей, ударов об острые углы.
- Включайте прибор только в источник переменного тока (~). Перед включением убедитесь, что параметры сети соответствуют тем, что заданы в описании прибора.
- Прибор может быть включен только в сеть с заземлением. Для обеспечения Вашей безопасности заземление должно соответствовать установленным электротехническим нормам. Не пользуйтесь нестандартными источниками питания или устройствами подключения.
- Для дополнительной защиты целесообразно установить устройство защитного отключения (УЗО) с номинальным током срабатывания, не превышающим 30мА, в цепь электропитания кухонной техники. Обратитесь за советом к квалифицированному специалисту.
- Любое ошибочное включение лишает Вас права на гарантийное обслуживание.
- По окончании эксплуатации, при установке или снятии принадлежностей, чистке или поломке прибора всегда отключайте его от сети.
- Не допускайте перегрузки сети, которая может привести к несчастным случаям и повреждению прибора. Для этого не включайте в ту же электрическую розетку другие приборы с использованием переходников.

- Нельзя переносить прибор, держа его за сетевой провод. Запрещается также отключать прибор от сети, держа его за сетевой провод. При отключении прибора от сети, держитесь за штепсельную вилку.
- Не прикасайтесь к металлическим частям вилки сетевого провода при включении или отключении прибора от сети во избежание удара электрическим током.
- После использования никогда не обматывайте провод электропитания вокруг прибора, так как со временем это может привести к излому провода. Всегда гладко расправляйте провод на время хранения.
- Замену шнура могут осуществлять только квалифицированные специалисты - сотрудники сервисного центра. Неквалифицированный ремонт представляет прямую опасность для пользователя.
- Не пытайтесь разбирать и ремонтировать прибор самостоятельно для сохранения действия гарантии на прибор и во избежание технических проблем. Ремонт должен производиться только квалифицированными специалистами сервисного центра.
- Для ремонта прибора могут быть использованы только оригинальные запасные части.

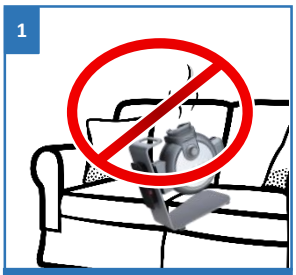

Не ставьте на мягкую поверхность. Ставьте прибор только на твердую

Не подвергайте прибор внешним воздействиям

Не используйте прибор рядом с источниками тепла (газовыми или электрическими плитами)

Во время работы не накрывайте корпус!

Не оставляйте прибор без присмотра во время работы

Не используйте прибор вблизи бассейна, ванны, раковины или других емкостей, заполненных водой

Защищайте прибор от любых ударов

ПОИСК И УСТРАНЕНИЕ НЕИСПРАВНОСТЕЙ

Проблема	Причина	Способ устранения
При включении в электросеть прибор не работает	Неисправна розетка	Проверьте напряжение в розетке, включив в нее другой прибор
	Поврежден шнур электропитания	Устраняется только специалистами ремонтных мастерских

Внимание! Если с помощью описанных выше шагов Вы не можете устранить проблему своими силами, обратитесь, пожалуйста, в Авторизованный сервисный центр POLARIS.

КОМПЛЕКТАЦИЯ

Прибор	1 шт.
Мерная ложка для заливки теста	1 шт
Контейнер для сбора излишков теста	1 шт
Поддон для вафель	1 шт
Руководство по эксплуатации	1 шт.
Гарантийный талон	1 шт.

ТЕХНИЧЕСКИЕ ХАРАКТЕРИСТИКИ

PST 1000 Waffle dream - Прибор для выпечки электрический бытовой торговой марки POLARIS
Напряжение: 230-240 В
Частота: 50 Гц
Мощность: 900 Вт
Класс защиты - I

Примечание: Вследствие постоянного процесса внесения изменений и улучшений, между инструкцией и изделием могут наблюдаться некоторые различия. Производитель надеется, что пользователь обратит на это внимание. Последнюю версию инструкции Вы можете найти на сайте www.polaris.ru.

Производитель имеет право без предварительного уведомления вносить изменения в конструкцию и комплектацию изделия, которые являются результатом работ по усовершенствованию конструкции или технологии производства. В случае необходимости, покупатель может обратиться к производителю или уполномоченному производителем лицу за актуальной версией инструкции по эксплуатации.

ИНФОРМАЦИЯ О СЕРТИФИКАЦИИ

Продукция прошла процедуру подтверждения соответствия требованиям ТР ТС 004/2011 «О безопасности низковольтного оборудования», а также ТР ТС 020/2011 «Электромагнитная совместимость технических средств», ТР ЕАЭС 037/2016 «Об ограничении применения опасных веществ в изделиях электротехники и радиоэлектроники» и маркируется единым знаком обращения продукции на рынке государств-членов Таможенного Союза.
Информацию о номере сертификата/декларации соответствия и сроке его действия Вы можете получить в месте приобретения изделия POLARIS или у Уполномоченного представителя изготовителя.

Срок службы изделия: **3 года**
Гарантийный срок: **3 года со дня покупки**

«В состав изделия входят комплектующие, подверженные естественному износу и/или имеющие ограниченный срок службы и подлежащие плановой возмездной замене по мере выработки их ресурса. На эти комплектующие Изготовитель устанавливает ограниченную гарантию. В данном товаре таковыми являются:
Панели жарочные для гриля, фигурной выпечки, сэндвичей и т.п., срок гарантии на покрытие жарочной поверхности - 1 год со дня покупки»
Дата изготовления указана на изделии.

Изготовитель: НИНБО ХЭНСФОРТ ОВЕРСИЗ ЭЙША ЛИМИТЕД,
№ 158 Доншан Лю, Хушан Чжидао, Цыси, Провинция Чжэзцян, КНР
MANUFACTURER: NINGBO HANSFORT OVERSEAS ASIA LIMITED,
No. 158 Dongshan Lu, Hushan Jiedao, Cixi City, Zhejiang Province, PRC
Импортер и Уполномоченный представитель изготовителя
в РФ и государствах-членах Таможенного Союза:
ООО "ЭйДжиАй Электроникс", Россия, 115419, г. Москва,
улица Орджоникидзе, д. 11, строение 3, этаж 4, помещение I, комната 13.
Телефон единой справочной службы: 8 800-700-11-78
Authorized representative of the manufacturer in EU:
JSC “HTV1”, Švitrigailos g. 11 A, Vilnius, LT-03228

На заводе:
НИНГБО БАКЕЛОН ЕЛЕСТРИСАЛ АППЛИАНСЕ СО., ЛТД
Но.88, Ксиантан Роад, Лангксиа Виллаге, Лангксиа Товн, Йуяо Ситй, Зхежианг, Китай
At factory:
NINGBO BAKELON ELECTRICAL APPLIANCE CO., LTD
No.88, Xiantan Road, Langxia Village, Langxia Town, Yuyao City, Zhejiang, China
Сделано в Китае

ГАРАНТИЙНЫЕ ОБЯЗАТЕЛЬСТВА

Изделие: Прибор для выпечки
Модель: PST 1000 Waffle dream

Настоящая гарантия действует в течение 36 месяцев с подтвержденной даты приобретения изделия и подразумевает гарантийное обслуживание изделия в соответствии с Законами Государств – членов Таможенного Союза «О защите прав потребителей».

1. Гарантийные обязательства изготовителя распространяются на все модели, выпускаемые под торговой маркой «POLARIS» и приобретенные у уполномоченных изготовителем продавцов в странах, где предоставляется гарантийное обслуживание (независимо от места покупки).
2. Изделие приобретается исключительно для личных бытовых нужд. Изделие должно использоваться в строгом соответствии с Руководством по эксплуатации с соблюдением правил и требований по безопасности.
3. Обязанности изготовителя по настоящей гарантии исполняются продавцами – уполномоченными дилерами изготовителя и официальными обслуживающими (сервис) центрами. Настоящая гарантия не распространяется на изделия, приобретенные у не уполномоченных изготовителем продавцов, которые самостоятельно отвечают перед потребителем в соответствии с Российским законодательством.
4. Настоящая гарантия не распространяется на дефекты и внешние изменения изделия, возникшие после передачи товара потребителю вследствие:
    - Химического, механического или иного воздействия, попадания посторонних предметов, жидкостей, насекомых и продуктов их жизнедеятельности внутрь изделия;
    - Неправильной эксплуатации, заключающейся в использовании изделия не по его прямому назначению, а также установки и эксплуатации изделия с нарушением требований Руководства по эксплуатации и правил техники безопасности;
    - Нормальной эксплуатации, а также естественного износа, не влияющие на функциональные свойства: механические повреждения внешней или внутренней поверхности (вмятины, царапины, потертости), естественные изменения цвета металла, в т.ч. появление радужных и тёмных пятен, а также - коррозии на металле в местах повреждения покрытия и непокрытых участках металла;
    - Отложения известкового осадка, водного камня и накипи из-за использования воды с высоким содержанием минеральных веществ;
    - Использования изделия в целях, для которых оно не предназначено;
    - Износа деталей отделки, насадок и аксессуаров, ламп, батарей, защитных экранов, фильтров, накопителей мусора, уплотнительных элементов, ремней, щеток и иных деталей с ограниченным сроком использования и подверженных естественному износу в процессе эксплуатации;
    - Ремонта изделия, произведенного лицами или организациями, не являющимися Авторизованными сервисными центрами*;
    - Повреждений изделия при транспортировке, некорректного его использования, а также в связи с непредусмотренными конструкцией изделия модификациями или самостоятельным ремонтом.

5. Изготовитель не несет гарантийные обязательства, если на изделии отсутствует паспортная идентификационная табличка, либо данные в ней стерты или исправлены.

6. Настоящая гарантия действительна только для изделий, используемых для личных бытовых нужд, и не распространяется на изделия, которые используются для коммерческих, промышленных или профессиональных целей.

Внимание!! Изготовитель не несет ответственности за возможный вред, прямо или косвенно причиненный изделием POLARIS людям, домашним животным, окружающей среде, или ущерб имуществу в случае, если это произошло в результате несоблюдения правил или условий эксплуатации и установки изделия, умышленных или неосторожных действий потребителя или третьих лиц.

По всем вопросам, связанным с техническим обслуживанием, проверкой качества, гарантийным и постгарантийным ремонтом изделий POLARIS обращайтесь в ближайший Авторизованный сервисный центр POLARIS или к продавцу – уполномоченному дилеру POLARIS.
Гарантийный ремонт изделий POLARIS осуществляют только Авторизованные сервисные центры POLARIS.

*Адреса Авторизованных сервисных центров на сайте Компании: www.polaris.ru.

Для подтверждения даты приобретения изделия при гарантийном ремонте или предъявления иных предусмотренных законом требований просим Вас сохранять документы о покупке.
Таковыми документами могут являться заполненный гарантийный талон POLARIS, кассовый чек или квитанция Продавца, иные документы, подтверждающие дату и место покупки.
При не предоставлении документа, подтверждающего дату приобретения изделия, срок гарантии исчисляется с даты изготовления изделия.

Дата изготовления указана на паспортной идентификационной табличке, находящейся на задней стенке изделия.